天光報

The Tien Kwong Morning News
43, Des Voeux Road, Central
HONG KONG
Cable Address: 2075
P. O. Box 62

督印胡之武
新聞紙第一一九九號
香港德輔道中第肆拾三號
電話　編輯部三陸柒捌捌　營業部三肆二玖陸
德輔道肆拾三號工商日報有限公司印
每份壹仙

綏境蒙政會已籌備就緒
指導長官公署將由晉閻決定
冀察交涉關係方面稱已有頭緒不難解決
法俄協定對於遠東時局未嘗無若干關係

北平電　蒙方息、綏境蒙政會大致籌備就緒、各委均擬出席、成立典禮、閻錫山對指導長官公署設立地點、有主設綏遠者、有主設伊金霍洛者、將由閻決定、綏東各縣安靖、惟外人前往攷察者頻繁、王靖國奉傅作義命、赴井謁閻有所請示、據某關係方面談稱、我方對冀察交涉、確已覓得頭緒、此後當不難循序漸進、步入解決之途、對于對手方面、決從於多方面的聯絡、以期納私交公誼于一軌、陳中孚前日赴津負有此項使命、

北平電　蕭振瀛談余定十七日返津、冀察交涉已有端倪、目前正準備具體辦法、相信可順利進行、冀察政會經委會召開會議、係討論華北財政問題、王子佑正由法工部局審訊、將來引渡後是否解平、或由直接管理、尚未決定、羅家衡談張北僞軍李守信及卓世海兩部、共約二千餘人、及保安隊及獨立隊兩種、張自忠對張北頗注意、因當局對冀察問題、擬謀整個之解決、故暫無表示、日前盛傳張垣有種種謠言、均係無稽之談、余來平係與宋哲元晤商察省外交問題、定十六晚赴滬料理私事、完竣後、轉京、謁張羣外長、報告一切、約兩週卽返察、

天津電　通州十六日電、今晨有匪百餘名、竄距建昌營十里地方、現正與僞保安隊激戰中、

巴黎電　關於日俄糾紛事件、法當局尙認爲未係至非常嚴重時期、法正忙於應付德國重興軍備問題、在遠東而最近已與蘇俄訂立互助協定、故法政府亦甚注意於遠東時局之變化、查法俄協定之適用範圍、祇及於歐洲、日本如侵俄、法可不負助俄之責、但據法政界中人之意見、以爲協定對于日俄之和平關係、未嘗無若干效力、今歐洲俄旣有法國爲之援助、則俄政府大可以全力應付遠東、不必顧慮及德國之來犯、是以日本未必肯輕于侵犯俄國也、

天津電　津市長蕭振瀛日前因公赴平、茲以市府政務待決、定十七日晚返津、

上海電　芝加哥美聯電、國務副卿斐利浦斯今日在此間作第二演說、聲稱國家主義方盛于亞洲、然美國對于中國仍將擁護門戶開放政策、且重申其第一演說之語、謂以大體言之、美毫無關係、國外政局、將力求置身事外、去夏國務卿赫爾曾有聲明、謂蘇俄政府如准許在其境內有干涉美內政之活動、則美決難與之繼續正式關係矣、斐氏稱美國之地位、遠無改變、遠東方面若干國家、與種種困難問題奮鬥、美自不願阻礙彼等正當之解決辦法、美旣不欲操縱他人以引起當地之紛爭、更不欲採取觸犯任何國家之行動、吾人對于遠東各種進化性、及革命性之發展、惟願力行保障他人自身責任、及擁護一切國際責任之原則、而以勤謹同情之精神進行之、各國若能履行現有關於遠東之條約、則和平公道、庶幾近矣云云、

長春電　十六日日僞與蒙兵在貝爾湖附近衝突、日兩重外交日見樹立、趨尖銳化、日對俄政策決以廣田之所謂和平主義爲基礎、與俄相週旋、其政策乃因日本之孤立、及經濟情勢、非保障和平不可、倘撫深謀遠慮、與俄開戰、則實有損無益、此方針以最近由俄承購中東鐵路之經過、最顯明易知之事實、但陸軍當局則反之、主張須取强硬態度以對付蘇俄、因俄勢力實足搗亂僞滿、脅威華北、但對華北問題實爲日大陸政策之一環、對俄政策絕不可以和平了事云、因此日決增强駐僞滿兵力、

美總統再約美洲各國 舉行汎美和會

華盛頓電　羅總統十四日致文阿根廷總統、及其他拉丁美利堅總統、提議在阿根廷京城或美洲其他京城舉行汎美和平大會、以決定維持美洲各共和國和平之最佳方法、並謂此目的可由立卽批准、現已商妥之美洲諸和平條約、或修改現有之和平條約、或以共同的協調成立新和平條約、而告成也、羅總統之意、此項辦法可增進世界和平、蓋所可成立之任何條約、均足增固國聯及其他現有或將來和平機關之努力也、羅總統又稱最近玻利維亞與巴拉圭之成立協定、殊爲欣慰、且望大廈谷之爭案、可獲永遠公正的解決、羅總統文中之結語曰、美洲共和國以卓越而實際的行爲爲此西方大陸和平主義服勞之時機已至矣云、

滬西聯萬國足球 中華隊大敗猶太

上海電　西聯萬國杯足球賽、中華對猶太、十六交鋒、結果中華以七對零獲全勝、得決賽權、將與葡萄牙爭奪錦標、

唐有壬今日出殯

上海電　前外次唐有壬遺櫬、十六假上海殯儀館禮堂設奠祭弔、由唐兄圭良、弟卜年、主持一切、張公權、陳介、吳鐵城、覃振、王克敏、蔡元培、楊虎、彭學沛等、均前往致弔、中樞要人、各省市當局、及唐生前友好、致贈輓詞輓聯、數以千計、蔣輓云「承祖烈志輝吾黨」「謀國忠猷奐奇才」、汪輓云「處漂搖震撼之局中操心危慮患深大難未紓知君不瞑」「置毀譽生死于度外竭其力繼以血精誠所接光烈同歸」、唐遺櫬定十七日晨十時半出殯、安葬于虹橋路萬國公墓、

何鍵昨由京返湘

漢口電　湘主席何鍵十六午由京乘中航機到漢、武漢警備司令陳繼承及胡燮槐殷建洋等在機場迎候、何成濬等亦前往晤談、嗣卽一同渡江、赴武昌出席、楊永泰歡宴、晚間成濬在漢設宴招待、何當晚返長沙、張何語記者、此次晉京[illegible]謁、報告湘省最近軍政情形、湘境已無大股土匪、省內一切建設、均照原定計劃進行、

魏道明李曉生到滬 云胡俟天氣稍暖卽入京

上海電　魏道明李曉生十六晨到滬、魏談胡先生因身體尙未復原、故決俟天氣稍暖、卽行來滬轉京、本人此來更有胡氏親筆函、將於今明日入京、面呈蔣院長、函中卽謂春暖北來、李談、胡先生在粤小住、卽行返港北來、本人在滬料理私事、不擬入京云、又廣韶路局長李仙根同輪到滬、據談、日來入京謁鐵道部長張嘉璈、報告路務、

侵略者之無謂犧牲 意飛機接濟糧食遭不測

台西電　據此間所接最近消息、瑪加爾已爲亞軍所包圍、意軍現與外方斷絕交通、亞都亞至瑪加爾之大道、已爲亞軍完全隔斷、而瑪加爾通至他處之道路、亦爲亞軍使之不能通行、聞意軍現由飛機自天空藉降落傘擲下軍需、以接濟瑪加爾之意軍、某日適有巨風將意機之降落傘數具吹過亞軍陣線、亞軍初未知意軍用此法接濟瑪加爾之軍隊、旣得降落傘所繫之糧食、極爲懷疑、未敢食之、先以飼犬而後敢食、駐倫敦亞國公使馬爾丁之子今日乘救護汽車由華爾狄亞前赴台西、爲意砲隊猛轟、險遭不測、有炸彈碎片飛過其首、擊中旁坐之一人、致一目眼睛爲之突出、塞育姆將軍部下有蒂格里亞部落之民一人、今日下午當意機一架拋擲炸彈數十枚之際、忽有機一架、落於其頭、致頭顱破裂而死、該飛機在距地數千呎之高度飛行、所擲下之炸彈、皆未能命中、

法國輿論批評日俄戰爭 两國財政經濟困難極多

巴黎電　日本駐俄大使大田十四日曾爲俄滿邊界衝突事件、與蘇聯外交副委員斯托莫洛科夫舉行談話、時報頃特撰文評論此事、並對遠東時局有所論列、謂就蘇聯言之、苟與日本開戰、則在蘇維埃政制自屬危險之嘗試、日本則內部財政經濟困難孔多、日俄關係、現雖緊張、當不致釀成正式戰事也云、

顧維鈞定期出國

上海電　駐法大使顧維鈞十五日已返滬、摒擋私務、十六晚應吳鐵城餞行宴、定日內返嘉定原籍一行、准廿二日乘鎮奴沙輪赴法履新、

招商局 職員甄別考試

上海電　招商局全體職員甄別考試原定十六晨九時舉行、惟屆時竟無一人往考、聞已展期廿三廿四兩日舉行、

美副國務卿斐利浦斯 對遠東行動若何

不能放棄中國門戶開放則如之何？

芝加哥電　國務副卿斐利浦斯頃在此間外交協會發表演說、謂當此遠東時局事變頻仍、演化不已之時、吾人之行動、當出之以審愼同情與忍耐之態度、美國並不欲以其政治强使遠東任何一國接受之、就美國觀之、中國門戶開放主義、乃係一種良好原則、無論對任何區域、或任何國家、吾人決不能加以放棄、庶幾合于理智、而無悖審愼之道、

一二八將士精神不死 無名英雄墓揭幕

上海電　廟行鎭無名英雄墓十六晨在淒風苦雨中、舉行揭幕禮、到吳鐵城、虞洽卿、王曉籟、各界代表一百餘人、禮成、後、吳忽見參預一二八廟行之役之前八十八師長張治中亦雜在來賓中、遂請張作簡短演說、大受參加者之鼓掌欽敬、張氏大意謂、本人對無名英雄墓、深自慚愧、未能殺身成仁、今後誓[illegible]、最後由吳市長領導高呼中華民國萬歲、陣亡將士、精神不死等口號而散、

日軍令部長高須 將晉京謁我當局

上海電　日駐華各地海軍武官、日海軍省軍令部第三部長高須、十六晨作重要會談、由及川佐藤等報告一切、並由高須傳達海軍省意旨、各武官均將於日內返原駐地、高須則定十八日晉京、拜謁我海軍當局、廿晚來滬、乘輪返日、

四川省剿匪捷報

成都電　軍息、薛岳部十五日先後佔領天全、始陽、飛仙關等處、繳匪千三百餘人、俘八百餘、獲機槍十四挺、步槍六百餘支、我傷亡官兵三百餘員、又十六日復向蘆山進攻、卽晚可望克復云、

美麗
中國華成烟公司出品
千枝硬盒

諸君閱報紙當閱 工商日報 因工商日報言論最正消息紀載最實經中山文化教育館認爲中國十大日報之一

諸君登告白當登 工商日報 因工商日報銷路最多廣告效力最大奉香港政府認爲登載有關法律有效之刊物

‖工商日報乃代表華南輿論最有威權之報紙‖

美國實用筆大貢獻（破例）
實用女生筆特價元二—學生筆特價元三
一、實用花八角 特價二元
二、實用領帶筆 特價一元九
三、實用大軍裝 特價三元
四、實用銀軍裝 特價三元半
五、實用透明筆 特價四元半
六、實用幸福筆 特價五元半
光顧二元以上贈送水晶眼鏡（贈品眼鏡必須憑此）
行址卽舊代理大陸眼鏡公司 舖址大馬路二三八號 電話二二四六一

麻瘋醫愈
[illegible]

十二枝庄
紅金龍香烟
够派・够靚・够猛・
再次改良物質更優 香醇無比每包壹毫

◀注意▶
凡積存吉包十六個換美人畫一張
南洋兄弟烟草公司敬告

祖傳七代 專醫
蔡德芬
眼耳鼻喉
本館專醫眼耳鼻喉・舉凡紅腫痛淚・膜障・視物昏朦・耳聾・耳鳴・耳膿・耳痛・鼻淵・鼻塞・鼻痔・鼻涕・喉痛・鵝喉・白喉・喉痺・牙痛・頭痛・一切頑症
▲分館在灣仔交加街十八號惠仁堂三樓
館廣州大道中第一百七十六號何蔡焉庾堂
老館河南龍溪首約七八號▼

黃博濟精醫
新舊白蜀
新流者……一夜止流止痛
久患者……七天完全斷根
黃博濟專醫風□毒病，久已社會知名，一切毒病，愈後任請別醫檢驗，証明無毒，方算收功・保無復發墜毒絕嗣等弊。

女醫 鄧惠芳 精醫 婦科 毒病
醫務所 西營盤大馬路三三一號 油蔴地上海街一七八號

阮覺靈毒症專家
立止毒流
初起新流 限卽日止流
餘毒久流 限三天斷尾
小便刺痛 限當面止清
老年殘毒 限三天全愈
用祖傳妙藥科學新法 不論新久一切毒症 立刻見效 有不可思議之功 患者傳染
醫務所 大道中一七六號何東行三樓
（剪此告白免收診金）

四代祖傳 關永年專醫
眼耳鼻喉
無論何種眼患・耳聾耳鳴・耳痔耳疳・耳流膿水・鼻塞鼻涕・鼻淵鼻痔・喉痛喉痺・白喉鵝喉・喉風喉癬・口舌疳瘡・一切頑症・各鎖口疔・均能專理
醫務所 中環何東行一樓
（貧者減贈）

和平中西文鑄字局
WO PING
CHINESE & ENGLISH TYPE FOUNDRY
No. 39, Gage Street Central,
HONG KONG
TEL. No. 30748
本局專鑄中西字粒新式花邊骨打鉛片線及書邊薄線厚光骨 參震臣製造珠線精良 物質優美諸君賜顧無任歡迎 舖在香港中環結志街廿九號 電話三零七四八

何麗華布膠
近有人僞冒本號之貨加蓋鋼印及中國政府註冊商標誘君光顧 批發價目格外相宜 工廠九龍東頭四十四號 總發行深水埗大南街一百零二號 麗隆洋貨店
析贈送傷風鼻塞散

孔鏡三 招生 免費
中醫
香港擺花街三十號二樓

醫務所・西營盤電車路二百六十號・
黃天壇救瘋贈藥
臨症多經驗足專門治痲瘋醫師黃天壇 藥數器備術精不墜不發不破口獨步痲瘋 省港澳江佛四鄉國外醫愈者不計其數 有香港有個黃天壇龍頭獅鼻盡醫番之諺
「梳耳腫面耍斑點泡確效療法恢復面目」
「由行蟻咬疑瘋血毒正確檢驗解決疑」
救貧恤苦眞正贈送確效新藥「清血變水」「搜毒鹽片」不同假院長贈芥末詐騙術

大號電機驗眼
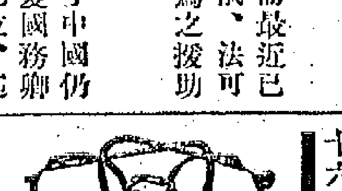
養目鏡一元 老花鏡一元半 克羅克三元 遠近鏡四元 正水晶三元 白齡鏡廿元
□永久保用
此減六折
大陸眼鏡公司 上環 大馬路二三八（百步梯口）
電話二二四六一

和昌影相
結婚禮服 紗球租賃 影相結婚 借用免費
中環威靈頓街一百六十六號 電話式一八七二

療肺聖藥
必達治咳水
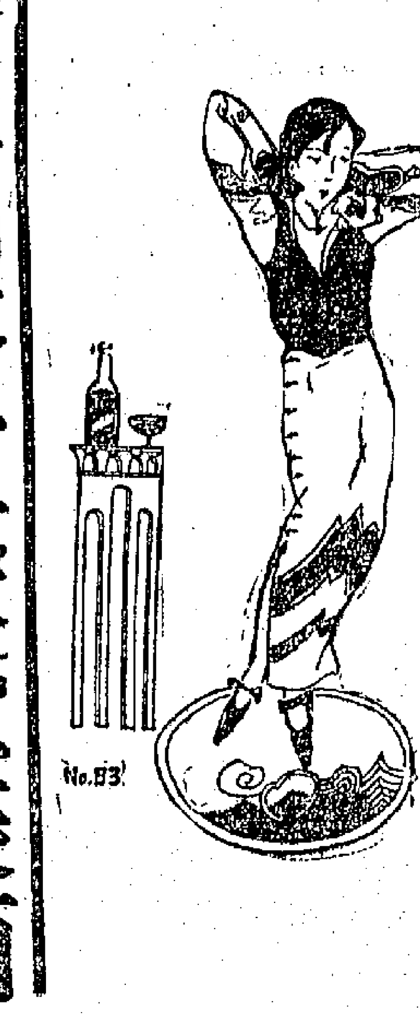

功效靈驗　天下知名　免費贈飲處
干諾道中四十一號　灣仔莊士敦道　深水埗南昌街　九龍旺角上海街

陸羽茶室　兼賣美酒
中環永吉街
本號巧製羊城美點、久蒙各界讚許、茲爲利便顧客飲酒起見、兼賣中西美酒、每日下午四時起加設晚飯消夜、歡迎惠顧、諸君希爲留意、
電話　舖面三二〇三壹　二樓二壹八〇伍　三樓三三一八肆壹

瑞華園　西菜美酒
每日由上午十一時至下午五時止
▲電話　舖面式壹六四九　二樓叁三式六二
新編美點第四期
（鹹品）▲壹毫半▼　鴨肉釀北菰、冬菇滑鷄炒飯、上湯煎粉菓
▲壹毫▼　鷄絲魚翅卷、雲腿煎餅
（甜品）▲五仙▼

求職與僱工者兩均利便
本行專爲僱主聘請職員、或欲覓職業者起見、而設無論男女各項工作、職員收銀員司數、抄寫員貨員、均能代辦
中央職業介紹行啓
地址中環德輔道中華茶公司左側、電話二八九三九

天民行　白鳳丸
婦女好丸　大子英雄丸
調經種子　補血培元
香港大道中二百八十號　中央戲院側

周達文百煉丹　三個字止咳
咳嗽皆由傷風、感冷、病後而起、更食肥膩生冷、必致夜咳難眠、早起痰喘、扯痰等、纏綿不愈、凝成時發時止之久咳、又有連咳不停、氣湧作嘔、胸痛、甚至咯血、最宜用周達文百煉丹、乃道家古方、百煉至純、甘甜無藥味、輕症一盒、重症二十盒、無不愈、每盒二毫、老幼孕婦、寒熱燥新久諸咳、如有隨止隨發、十倍奉還、
總發行旺角碼頭行入十間周達文藥行
分銷處大道中中央戲院左鄰十間保元堂　各藥店均有代售

尊經中學招生
男女校　文皆請區太史講授
（注意）男女校
（校址）男校薄扶林道　女校興漢道
夏歷正月十五開課

大時代聲片公司處女作
轟動廣州市寫實偵探片
六號十六屋　66
偉大貢獻　一鳴驚人
胡藝星　李鐵　唐醒圖
合衆公司經理　南洋總發行

瑞豪燕子菜
保君八免週年平安
各處均有代售
▲行址香港西環卑路乍街一百零八及一百一十一號▼

崔履佳　蔡桂芳　醫咳
嗚謝良醫　專治咳症妙手
崔履佳醫生、台山縣省城名醫、兼長男科、咳症、經中西醫學畢業多年……
「醫咳女菩薩」
▲下午二時至晚八時　香港中環大道中三十八號二樓老館

致富捷徑
謀生有術、計紙、雨帽、製造各化學工業、函授、面授、中華理化工藝院啓

何澤生精醫
小口刺痛、小口頻數、小口不通
頑口病、眼科、白喉、內傷、久咳、哮喘、小腸氣、皮膚症、保無復發、不針不瀉、不用戒口、內外方脈
中環利源東街九號二樓陶陶仙館對面

肺癆可怕
白〇藥水
治新久白〇、調理一切膀胱腎病、兼治一切非花〇之濕熱〇、小便有渣、或如泔、或刺痛最效、兒童可服、孕婦無忌、每樽叁毫

阮天照
肺癆（即「內傷」）西醫所謂肺結核、由肺包圍全身、以與外力侵入致患肺癆者十九、……專科秘製肺癆藥……
▲（醫所）灣仔莊士敦道一百六十九號
▲（分所）大道中一百七十一號二樓　電話二二〇四六

立斷肺癆　生死症
國醫崔亦艮
乃省城名醫、崔泰之孫、祖傳診授……
▲剪此告白、免收診金

免費教授製瓷相
用最新攝影法教授製瓷相全科、本少利厚、函授面授、保證成功、現招免費生五名、索章附士担三仙、旺角亞皆老街關鴻瓷相公司

春雲變幻之胡氏北上消息
待王寵惠歸來後始再打算
云所爭者尙有外交策畧問題
過去舊賬則言已不願再計算
最大問題乃中央政府改組

中國現在仍是主重人治、所以蔣介石、汪精衛、胡漢民等的言行、仍甚値得國人之注意、故自胡氏歸國到廣州、忽又變更計劃、滯留五羊城上、不肯即行入京後、社會上甚恐合作又告破裂、救亡變爲空談、是以對胡氏究竟所得些甚麼、到甚麼時候、胡氏始行入京、入京後、能與蔣等戮力救亡、使我國家人民、不長至于顚沛困苦此極否、誠國人提心吊胆、所亟望有以解答者、本報月來對此事雖已頻頻紀之、但據昨十六日所得之消息、則比昨日以前所得者較可樂觀、原因是、胡氏到粵與西南當局作兩旬多來之研商後、一方胡身體大有進步、以其爲人責任心之重、確甚願爲此千鈞一髮之國家幹一點事、不甘再如過去數年在港之寂寞、另一方面、則以甯蔣等要求之誠懇、表示之坦白、認爲其思想行動、似確較數年前有進步、希望今後能與之合作、挽當國之危亡、故最近對過去舊賬、已表示不願再算、惟對今後問題、亦只注重於外交方針之轉變一點、對內政亦表示可從緩議、決定看蔣果能將今後外交方案、由不抵抗而變爲抵抗者、則彼可立晉京、聞關於此點、中央及蔣、邇來之數日、往返磋商報告、異常頻密、蔣已表示外交方針決轉換、惟須在歐美方面、得到把握、使於轉換以後、即立與敵人發生不了的衝突、亦可藉新的外交友國援助、獲到抵抗的勝利、胡及西南、亦認此點爲必要、然究竟有無把握、尙須聽待王寵惠之歸來、據王電、彼已於前日由西班牙到法、昨十六日已由法某埠乘郵船動程、採最速最快之航程歸國、約廿一天可到香港、王到港後、先來廣州與胡等會晤、報告其在歐美接洽經過、并決定今後外交大計後、王則先胡携此大計入京、中央及蔣表示接納後、此時胡則北上、召開五屆二中全會、解決救亡問題、中央政府爾時亦再加以改組云、

恢復各縣谷倉
糧食問題無慮
待諸三月之後

廣東糧食調節委員會、以本省所產米糧、全省平均計算、僅足供給全省所用、惟發生意外之事則不無顧慮、特派員調查各縣舊有谷倉及各地情形、召集全體委員會議、擬具恢復各縣谷倉計劃四項、頒布各縣進行、查該會委員長胡繼賢、以本省恢復谷倉之進行、爲現時急要辦理之事、惟關於前擬恢復計劃四項、與各縣恢復辦理之進行、亟宜派員指導、現擬由會派出專員分赴各縣視察情形、及指導進行、不日即可指定人員出發云、又查本省照該會所擬恢復計劃、完全恢復谷倉三月後、嗣後本省糧食可無發生問題云、

李揚敬
定期來省返防
病已痊愈

第三軍軍長李揚敬、日前因胃病請假在東莞原籍休養、爲期多日、現經醫治後、已漸告愈、李氏爲返省銷假視事起見、經定於本月廿日前、由東莞返省、在省略爲摒擋一切、即行返防主持軍務云、

淒風苦雨中
胡憑吊故友
寄語路人休掩鼻
生人不及死人香

中常會主席胡漢民、自精神回復後、經先後出遊市郊、參觀中山大學石牌新校、及招待各團體革命老同志等、記者昨到西關東山延園胡漢民公館探訪一切、到時人聲寂靜、詢于胡氏家人、則云晨早八時已外出、分赴各先烈及各故舊靈墓致祭、并省祖父之墓、查胡今生前次因身體不適、因未曾省墓、現藉身體康健、故昨始舉行、計備有金豬一頭及紅白飽生菓等、另生花大花籃六個、記者候至十一時四十分、胡先生及隨行者始返、查隨從胡氏者、有中委鄧靑陽、市衛生局長鄧眞德、及女公子木蘭、秘書鍾慧中、隨從什役護衛等十餘人、分乘汽車五輛、另先導者爲憲兵部大車、派有憲兵十餘人、沿途保護、尾隨爲總部運輸車、備載金豬祭品、胡先生是日身衣長袍、頭戴鴨帽、頸搭洋毛巾、除乘車外、上落均以轎兒代步、查胡是晨出發致祭地點、先至黃花崗七十二烈士墓、次及林直勉先生墓、再至其祖父墓穴、胡祖墓穴在中大第一農林路附近、再次爲古應芬墓、鄧澤如墓等處、分別親自獻花行祭禮、胡每至故友墓前、均欷歔悲吊、情形頗覺慘愁云、

王正廷
飛粵促胡晉京
此來係奉蔣命

中常會主席胡漢民、由歐歸國已有兩旬、中央方面曾迭次派員南來訪晤、敦促胡先生早日北上、主持救國大計、然胡先生以病體初痊、北方氣候較寒、不適宜於居住、遂對北上暫緩成行、擬俟春寒稍退、乃行晉京、最近中樞政要如林主席森、蔣院長介石、孫院長哲生、對于胡先生北上遲遲、尙未成行、尤爲關切、故蔣院長爲欲胡先生早日北上起見、特派中委王正廷博士南下來粵、携有親筆函件、晉謁胡先生、敦促其早日北上、王博士已定於明（十八）日乘飛機南下來粵、約是日下午四時許、便可抵達廣州、西南政務會昨已接到王博士由滬來電報告、同時胡展堂先生亦接到中央來電、屆時胡先生派秘書王養沖到天河機場歡迎、同時西南執行部政務會一集團軍總司令部、亦派員到機場迎迓、聞王博士此來、係乘容克斯號飛機南來云、

順德農民
派人抵省請願
農民是該受苦的

順德縣各區農民、以際茲農村破產聲中、而該縣復重征農產貨品出口稅、農民困苦益增、特推派代表黃廣紹等三人抵省、定於今十七日上午十時、分向省府民廳財廳三機關請願、迅飭該縣政府撤銷此種苛捐什稅、以恤農民困苦、據該代表云、此行務達目的爲止、如不獲所請、將返縣率領各區農民、來省進行大請願云、

廢秤問題
雙方各走極端
再召開談話會

番禺農民與本市菜欄、自因廢秤問題之爭執、相持數月、迄未解決、農民以欄方遲遲仍不履行協約、頗有意違悔、特控于社會局、當經該局發出訓令、着即履行、惟欄方迄今尙用大秤、對於聯簽之協約、置諸不理、農民方面有見及此、又再催促社會局、飭令履行、查該局於昨日特召集雙方談話、并責菜欄既簽協約、何不履行、且本局又經叫令着即履約、何以至今仍然冥頑如故、則屬有違功令、惟菜欄代表梁耀南等、則謂非欄所不願履行、嗣因細欄方面、極力反對用磅、并宣言如係用磅、決向別處購貨、且農民一面着欄用磅、一面將貨運往別方販賣、故欄不履約原因、實在不得已耳、農民代表梁生等、又謂菜欄代表所說、實爲虛僞、農民并無販貨他方、乃係藉詞推延、請貴局責令即遵履約、雙方互爭多時、無解決而散、又查農民代表言、如菜欄方再不履約、將訴諸民廳解決云、

東區電話網
現已全部完成
掃除一切隔膜

年來東區電話、已稍具規模、惟幹線接駁、未臻完成、縣與縣多未能直接通話、而電話工具設備猶欠週密、東區綏靖公署李委員、認爲有切實整理之必要、即依照原定東區交通網計劃、賡續整理增設、冀使全區各縣市鄉均得靈通消息、現查關於軍用電話已通達者、有汕潮、汕普、汕饒、汕澳、松浦、松焦、梅平、梅興、興華、豐榴、揭豐、汕梅、汕惠、等處線、關於普通民用話、數月來大半從事於整理改善工作、并經先後擬定加設長途電話工程標準辦法、採用材料、標準辦法、及各項圖表、分別呈准總司令部、省政府、令行各縣市遵照改定、以期實用、查全區已完成幹段、統計有二百六十二段、已完成幹綫有三千一百二十九里、已成幹支線達一千三百六十九里、已成區鄉綫一萬二千五百一十一里、

黃埔闢埠
經費已有着落
羅文幹之功

廣東治河會委員、兼闢黃埔商埠籌辦專員羅文幹、日前晉京接洽黃埔闢埠經費、已晤見各主管當局、經有圓滿結果、準備本月中旬即可南旋、記者昨據該專員辦公處某要人稱、羅專員擬于第一二期工程、注重水道測量、及築接粵漢鐵路小碼頭、茲將測量工程、大概錄下、（甲）西江高要至羅隔間、其福隔捍衞鐵城、及介于該兩基綫、與北方山脈間之區域、該處區域之水、現由兩處竇門宣洩、一在肇慶之前面、一在該處區域之東端、該處居民、現因感覺有兩處竇門不敷宣洩雨水之用、欲增築第三處竇門、以期改善宣洩、此外更有在該處區域設立抽水機之計劃、現在對于該處區域全部之灌溉問題、經予測量研究之後、着手計劃、（乙）北江清遠清暢海清海涌、自經治安會撥款築基壩築後、該涌內之淤坭、已派員測量製成地形圖、是以淤坭、將成耕地、應變賣墳償、當日建築之損失、（丙）北江右岸、由飛來峽至清遠之基圍、該段基圍之平面圖、橫剖面圖、及修築計劃工程預算等、均經製備、俟羅委員返抵廣州後、再經一度計劃、即可分途進行云、

浙江普考啼笑錄

浙省普通人員考試、業於五日放榜、計取優等李雲珍、滕秉成、吳傑人、張光楷四名、中等徐世銓等十六名、三場考試時、省府各機關報名者濟濟二百零四名、女同志亦有二十餘人參加、娘兒好勝、惟自知低能、因此暗藏夾帶、用描花筆細書蠅頭、行政綱要、經濟土地等要旨於白棉紙絹綢、非時陰藏袖一番心計、即摘錄亦頗下苦功、奈監考官一秉大公、男女應試員一律全身搜檢、因此花瓶塗場、懷私者「自病自得知」、眼見搜出及當衆丟臉、乃行號急墮胎法、羣趨女厠所自行毀滅、（事後某試官發現此秘密、一笑置之、）失色後之芳容、才趨尊靜、入座時尙以手帕抹髮際小汗珠不已、同伴目逆苦笑、玫瑒洽覥形、十八個蠢師尙難描摩也、又有某縣科員某、應試時偶一不愼、打翻墨盒、沾污題紙、並大書打油詩一絕於原紙呈繳云、「罷卷勝如白卷繳、功名自古等鴻毛、革命秀才無福份、西子湖邊做宋傚、」此君風趣、不亞曾孟樸（東亞病夫）京試當年也、五日晨發榜、由典試委員長省主席黃紹雄親題、儀節極尊重、樂隊高奏、鞭炮轟隆、考員早起、齊來見榜、見名字高高在上者、笑得口也合不攏、偕來親友、互道「恭禧恭禧、新春高發」、擁向附近酒樓、歡呼暢飲慶功去矣、名落孫山者、眼睛地白、半晌說不出話來、呆看他人得意、自己更是傷心、杭某記者雅謔曰、『失意眼觀失意眼、落選人對落選人、』二語足爲不售考員寫眞也、

怪相士爲鐵張批命

鐵道部長張嘉璈（公權）躍登仕版後、埋頭苦幹、頗具作爲、實由同鄉毛遂自薦者頗多、氏嘆曰、「安得飯碗千萬只、盡使寒士皆歡顏」、於幽默妙傷者、某君於薦書中、附批張之命書、開卷列張、「巳丑乙亥癸巳庚申」八字、正文聚酉「財官雙美、拱祿衛馬合貴」、如在巳亥沖而申巳之合、貴人不去、羈馬不奔、命宮凝聚貴氣、確非尋常泛泛之命、中運行而任參議院秘書長、未運行而轉入銀財界、又藉流年火土助力、故所獲日豐、大展經綸、至前歲庚運、金多於水、致生相剋、而離然小受頓挫、正是將效鵬飛朕兆也、本歲（指去年）高進午運、便爲畢生行運中之黃金時代也、惟乙亥受制春巳、亥未克平地一聲雷、必須亥未、冬至陽生、名財兩旺、自然走馬上任、拜鐵道新命、雖云人力、實亦命運也、明年丙子、（指今歲）上半年太陽正財、一無衝礙、惟七月至十二月、午運生沖、謹防風波、但宜小心謹愼」云云、張接閱後、以本人素不迷信星命、故對此怪荐函、寧負此對順風馬屁、一笑棄之、豈知此無名相士見計不售、竟在京下榻鐵部附近、中山路某旅社、大書上錄批命、並剪貼張氏近影、榜示門首、藁促貴人青眼、張據左右告密、以該相士跡近招搖撞騙、擬辭京市政府取締云、

洪佳昌喉科　洪佳昌醫局
喉科散　（中外馳名）
白藥丸　（三日包好）
臭狐散　（始創發明）
紅藥膏　生肌散　珠珀散　痢症丸　鼻淵丸
提防假冒　港澳並無分店

訪問中日聯絡邦交
英飛艇兩艘昨抵港

中華
春季大減價　特別犧牲
新款杯碟每打一元
女裝雨遮每把六毫五
羊毛背心每件一元

三人、前日下午晚膳時、其妻購買大魚腸數副、蒸之佐膳、食後一無所覺、至半夜時、一家四口、漸覺頭暈、呻吟不已、鄰人發覺、知爲中毒、乃急將之送入醫院救治、中毒者爲男子鄧盛（四十四歲）其妻李賊（廿五歲）、女子鄧朝

東樂戲院 電話五八五三六
即日 九龍 首次 放映
全部對白 有聲有色 戰爭肉搏 炮火連天 劇烈巨片
滿天大戰
德法兩軍大戰寫真 爭奪多門 衝鋒陷陣 血濺肉飛 苦戰半年 死傷萬人 慘心慘目 世所罕見
下期換映 意利大對白 加中文配英字幕 歌唱音樂佳片
羅京管樂
廿一號映 驚險名片 征航甘碎骨
◎平民化的座價◎ 特等連稅三毫半 學生小童二毫半 後座二毫半 學生小童一毫半 中座一毫半 學生小童一毫 超等一毫 學生小童 前座一毫 高等一毫

中醫 黃孄民 精理婦兒大症
醫寓威靈頓街一百零九號二樓一品陞茶樓斜對面

販家 飲家 顧客 注意
有假冒華生茶庄荔枝紅茶
大道中華生茶莊近運到大帮水仙壽眉龍井等各省名茶開以供各酒樓茶室所需云

英國 函授 美專 招生 贈畫
以最新捷法傳授現代西畫全科創立五年學員遍全球成績卓著隨時招收男女新生索章付郵三分又送高十一寸之紛紙精印畫集油畫水彩等百餘幀加郵二角即寄院址華人行電話二六一九〇 院長劉樹聲

恭頌手脚專科周達文先生治愈 骨節痛聖手
弟腎骨痛、牽到直筋痛、久坐起行倍加痛苦、行鬆又稍自然、不轉動則無事、諸醫部說風濕痰濕之類、愈醫愈壞、扶杖勉强行得十餘步、已成廢人、後周達文先生斷爲血不榮筋、服藥十餘天、行動復常、證此鳴謝 深水埗長沙灣道七十六號樓下陳標謹頌
症診時間午前在旺角碼頭行入十間二點至五點在大道中中央戲院左隣十間保元堂

吸烟可得名貴的贈品及精美絕倫的古裝月份牌
敝公司今歲所出之月份牌乃係出自名家手筆且屬上海印刷精美絕倫題材盡在古色古香足供清玩顧人韻事誠點綴新年不可少之品也敝公司志在推銷國貨搜羅名厰名家所出日用品物同時贈送以酬吸烟諸君之雅意凡購吸敝公司出品各款香烟請將包面之贈劵積存依照下列辦法前往代理處掉換月份牌及贈品定如所欲也
掉換贈品及月份牌辦法
凡積存下列各烟贈劵數量之一者可隨意掉換贈品及月份牌
拾枝鼎力香烟贈劵 三十張
廿枝鼎力香烟贈劵 十五張
拾枝椰香烟贈劵 三拾張
廿枝椰香烟贈劵 十五張
廿枝百鹿香烟贈劵 十五張
掉換月份牌及贈品地址詳載贈劵內市上各烟包面貼有贈劵吸烟諸君尚祈留意爲荷
中國華東烟公司敬告
上海香港 昌華烟公司經理

粵語對白歌唱倫理聲片
絮果蘭因
黃綺雲 楊業宏 楊君俠 主演
監製：梁智光 作曲：黃碧广 導演：李邦彥 收音：鍾哲生 編劇：黃鼎深 攝影：陳忠賢
百樂製片公司首次出品

同文英文學院 招生
本校聘有中西學士及富有經驗之教員拾餘位本學期另添聘英人 Mr. Grunberg Miss Levkovich 担任教授
學費由三元至七元 班級由第八班至第一班
校址旺角西洋菜街
▲凡寓港來學者過海月票由學校發給不另徵費
▲香港章程取閱處大道中一百零二號均泰隆荷李活道八十八號廣盛隆
(隔過海碼頭不遠)

永豐行 鷹牌
五加皮 史國公 玫瑰露 蓮花露 桂花露 茵陳露 酒
香醇味厚 認眞可口 送禮宴會 無出其右
發行所 香港文咸東街六十六號 廣州一德路313號 澳門海傍路四十號

X費教授製瓷相
用最新攝影法教授製瓷相全科本少利厚函授面授保証成功現招免費生五名索章附士担三仙旺角亞皆老街翩鴻瓷相公司

…帶、用描花筆細書蒸蕘、行政綱要、經濟土地等要旨於白棉紙絹綢、非特陰藏費一番心計、卽摘餘亦頗下苦功、奈監政官一秉大公、男女應試員一律全身搜檢、因致揚諸現形、又有某縣科員某、應試時摩也、偶一不愼、打翻墨盒、沾污題紙、掉換不准、乃憤而退席、並大書打油詩一絕於原紙呈繳云、一

怪相士爲鐵張批命

鐵道部長張嘉璈(公權)躍登仕版後、埋頭苦幹、頗具作爲、寶山同鄉毛遂自薦者頗多、氏嘆曰、「安得飯碗千萬只、盡使寒士皆歡顏」、最幽默妙雋者、某君於書中、附批張之命書、開卷列…然小受頓挫、正是將攻勝飛…也、本歲(指去年)高進午運、恆爲畢生行運中之黃金時代也、惟乙亥受制春巳、亥未克平地一聲雷、必須亥未、冬至陽生、名財…旅邸、大…氏近影、榜示門首、藉促貴人青睞、張據左右告密、以該相士跡近招搖撞騙、擬請京市政府取締云、

中華百貨公司
春季大減價 特別犧牲
新貨逾千種 欵巧夾相宜 購買請從速
新欵杯碟每打一元
女裝雨遮每把六毫五
羊毛背心每件一元
耐用開鐘每個一元二五
美術粉盒每個四毫
男裝花襪每元七對

紅中牌 白蘿仙止咳療肺露
歷史長遠 功效顯著 除痰補肺 逢咳必止
各處均有代售
香港 中華大藥房 監製

港督郝特傑 昨午歡讌李滋羅斯
何東爵士等被邀作陪
華人代表及銀行界定期設宴招待羅斯

英國財部顧問李滋羅斯爵士、爲調查兩粵經濟及窺測本港經濟發展、特由滬南來、抵港情形已見昨報、港督郝特傑、昨日下午一時半、在督轅設宴款待羅斯爵士夫婦、被邀作陪者有何東爵士夫婦、周壽臣爵士、羅旭和爵士夫婦、周俊年、羅文錦狀師夫婦、普樂爵士夫婦、華民政務司史美夫婦、及經濟專員楊格、暨羅氏秘書中西官紳等甚衆、至下午二時半始散會、至於華人代表方面、現定於星期二日下午五時、在華商俱樂部、會同華人銀行界、設茶會款待羅氏、據記者調查所得、羅斯爵士到港後、本港各英國大銀行行長已與之相晤、惟未暇晤華人銀行界、因前日爲星期六、而昨日又爲星期日故也、

三友鐵床
學生鐵床每張九元八
鋼管四柱鐵床五十元
四尺西式鐵床卅五元
三尺西式鐵床廿五元
兒童鐵床每張廿五元
彈弓籐絲褥在內
香港三友公司 杭街八十七號 電話二一八四六

東華三院 新舊總理昨午交代契據銀兩
—星期四正式交代—

東華三院新總理選出後、昨午由舊總理點交契據及銀兩、蓋院例向由主席及首總理管理契據及銀兩、故須在正式交代前點交清楚、以便星期四日正式交代云、

華民政務司史美本週返英
本年十月內可回港復職

華民政務司史美、已向港督請假、定本星期六搭鐵行英鄧船加地號、離港返英、至本年十月即可回港復任、在史氏請假期內、華民政務司職務、將由港府派員代拆代行云、

賽馬消息

本港賽馬定二月廿二廿四廿五廿六及廿九號等日預料天氣甚佳觀衆勢必擁擠屆時灣仔一帶當有一番熱鬧現勵寮道新亞酒家爲應各界需求起見又用八珍出品萬腿醬炮製麵食一款名萬腿醬麵昨已出世

本港當局 積極發展新界農業
諜本港糧食自足 該會幹事昨赴粉嶺視察

近年來、本港政府、對新界之拓展、早已下大決心、自新界農會成立後、時至今日、而新界農業、確有顯著之開展、現港府特撥給該會之粉嶺農業試驗場、現亦已有相當拓闢、昨記者據確訊、港府感於今日環境之需要、對新界之農業發展、尤宜急進、希於短速時期內、使新界農業出產、足供本港居民之需求、而遂於自給自足、雖遇戰事發生而波及本港、對於糧食方面、當不致受扼於人而起恐慌、在此情勢之下、農會主事者、同時秉承港府意旨、加緊其拓展進行工作、查昨日下午、該會會長威儉師、幹事何東爵士夫人、馮其焯、陳鑑坡、雷蔭蓀、張俊卿、秩思爾、鄧肇堅、鄧伯裘、李仲莊、馮福等十餘人、聯袂乘車赴粉嶺試驗場視察、並討論擴展該會建築新會所事宜、及其他之拓展進行計劃、俾從事積極推進云云、

尋常杯足球 中華戰和華塞斯

曙光

(專訪)昨日三幕甲組足球比賽結果、中華以二比二和華塞斯、西警以八比一慘敗砲兵、閩隊夏以四比零擊敗海軍隊、乙組之戰、東方會亦以二比二與中華會平分春色、昨因天雨、球迷之觀戰者大見減少、以中華甲之先勝而和、殊爲不値、中華是日表演甚佳、符家與勇戰負傷離場後、以寡敵衆、兩翼有精彩表演、而中後衞諸將亦能應挽狂瀾、卒由兩翼先後射入二球、本可乘勝追擊、以壯軍威、豈料中華反取守勢、反予敵以圍攻之機會、在敵猛攻之下、江山難保、遂以二比二和局以終、戰況如下、

(開)賽後、英軍先攻、佐寳攔途截得、柄明率軍反攻、拖拔盤運來軍、幸有家與左右逢迎、張滿棨傳中美妙、柄明頭頂略斜不獲中的、未幾、根保又乘虛而入、以寡敵衆、無功而還、英軍進攻甚力、夏利臣與衣雲氏拱雲托月、深入腹地、幸無擅射者、中華賴以不失、國釗大腳開路、根保轉交廣森、柄明得機便射、門將僅一出、雙方各有攻守、尤以英軍門將、險得時接救、根保乘機再射、門將再次救、象頰仍、廣森曾一度侵入、將球傳中、柄明轉身轉交左方、門將已離門外出、符家與因足傷改任左輔、乘勢頭頂、中柱彈回、大好機會、交臂失之、殊爲可惜、中華力攻後再無所獲、上半場終、零比零、

(下)半場易地交鋒、符家與已因傷離場、中華遂以十人應戰、諸將奮勇有加、柄明又大舉義旗、驅軍反襲、廣森卿命奔馳、追近門前、將球斬出、張滿棨球到人隨、皮球應聲入網、先開紀錄、中華勝此球後、軍威大振、攻多于守、英軍反取守勢、區柄明腳下糶渡、鄧廣森一馬當先、作猛烈之衝刺、提起鐵腿、再陷一城、造成二比零之局勢、中華勝後遂不再思進取、全軍退守、遂予英軍反攻之機會、英軍遂大進來襲、以作背城借一之舉、中華門前又成爲多事之秋、左輔衣雲氏打入一球、再歷五分鐘、英軍乘角球之便、由左中衞衝入第二球、未幾、比賽告終、雙方以二比二和局、

再增新稅 某巨商之意見

(專訪)港府文員減薪實行後、本港各行商最近復有擬徵某種稅消息、據某巨商意見、謂近年間、因當局及各行商互相竭力、已有些微轉機、吾人正希望隨此轉機、繼而推上、使本港之繁榮、得告回復、在此情勢之下、苟又增加新稅、商場之負担益重、而間接亦影響人民之生活、採此政策、□□□□□、故吾人期期以爲不…前者、並希望所傳不至成爲事實、在吾人之意、當局因庫收短絀、行政經費不敷、最善之辦法、第一步莫如裁去支節機關、淘汰冗員、文員方面、多用華人以減少西人、蓋華人文員之薪水低微、以一西人職員每月薪金、可等于數華人職員云、(中)

崇禮樓珍品 乃精良國貨 是佳禮品
陳意齋 著名始創 柳杏酥 補腎固腸 杏肉酥 每罐四毫 大罐一元

白虹

兩瘋人求醫
被送入瘋人院

林發、卅三歲、寓滿理道某號四樓、昨晨八時往國家醫院求醫、經醫生檢出其患有瘋疾、乃電知警察、將之送往瘋人院、又文慶瀾、廿三歲、寓新界荃灣馬䓫新田圍人蒲村某號屋、彼於昨日下午、往該處某醫院求醫、亦爲醫生發覺其患有瘋疾、電知警察帶往瘋人院云、

訪問中日聯絡邦交 英飛艇兩艘昨抵港
—定明日飛厦二十日抵滬—

英國駐星空軍、此次特派飛艇三艘、訪問中日兩國、於本月十日啓航前來、途次菲島、一機損壞、當由本港空軍當局、運送新機一副、前往更換、現正滯留修理、一俟工程完竣、還行飛厦、其餘兩艘、已於昨晨由司令史蔑夫率領飛港、昨午一時三刻抵埗、停泊啓德飛機場對開洋面、本港空軍當局、特派員在啓德機場迎候、史蔑夫率同兩艇長官登岸、逕赴本港空軍司令部、稍事休憩、即招待中西報記者、由史蔑夫氏發表談話、報告此行經過、

飛行目的 查此三飛艇航行遠東之重要目的、爲訪問中日兩國當道、藉以聯絡邦交、并考察遠東各國航空事業、故三艇沿途所經各地、均降落訪問、以敦睦邦交、中日當道、已準備盛大歡迎、以盡地主之誼、

拜會港督 據史蔑夫談、畧謂本人定明日(今)上午十時三十分、偕同隨從副官、乘電輪到皇后碼頭、正式登陸、前往督轅拜會港督、並分別拜會海陸軍當局、港督經飭屬屆時派備士兵一隊候余檢閱云、史蔑夫又云、同行軍官飛行員等、均下榻牛池灣空軍司令部、定星期二飛往厦門、會同第三五九五號北上、定二十日到滬、廿五日到日、

沿途酬酢 此次由菲飛港、天氣晴明、微風習習、飛行甚爲順利、由星至港、共飛行九十小時、沿途所經各地、均有熱烈歡迎、當抵菲國、余即登岸拜會海陸軍司令、軍艦鳴炮十一响致敬、異常隆重、隨往拜會菲總統奎松、當晚並承歡宴、余等全體同人、甚爲感荷云云、

飛艇一督 該三艘飛艇、隸屬於英帝國空軍第二零五飛行隊、駐防星洲、英國派遣飛艇訪問遠東、此爲破題兒第一遭、查該艇係英國司特克兄弟飛機廠製造、專備長途海洋偵察之用、內有發動機四副、每機約有五百六十四馬力、最高速率每小時爲一百四十五里、設備甚爲完善、可以烹飪、在一千尺高時、艇內人員、仍可飲茶用膳、此次由史蔑夫率領前來、計有軍官八人、飛行員十四人、

久咳內傷無限險
此丸發明僅及兩載行銷已遍中外功用若何已可想見 養陰丸有治療理咳傳弱爲醫之功曾用者莫不盡知未用者不可不試
中外均有代售每盒定價五角 廣州榮欄街位元堂廣告

提防假冒
磨士醫生印度草根丸
滑大腸清血毒 平肝健胃
經驗老牌補瀉第一聖藥

中年婦人被鏹水淋傷

昨日下午二時、有婦人葉女(卅歲)、行至燈籠洲街市附近、突被男子某甲、以鏹水向之潑去、當堂淋傷面手足等處、痛極呼救、後由差將甲捉獲、解返警署辦理、葉氏則送入國家醫院療治、

德國巡艦今日離港
經上海停留否未有決定

德國巡艦加爾士勞號、日前環遊世界抵港、其在省港之應酬情形、已誌見前報、而該艦決定行期、爲今日離港北行、取道日本、橫渡太平洋、經巴拿馬、出大西洋、而返德、至於經上海停留否、昨據該艦官佐對記者稱、現尚未有決定云、

陳意齋 燕窩代乳粉
中國老牌 用陳意齋代乳粉高肥大可愛
最合衛生 最易消化 最富滋養料
大罐四毫 中罐式毫 細罐壹毫
香港大道中二百一十九號 各處辦館均有代售

三粒野之：
神秘樂趣 花活靈外治藥水
最神秘！最利便！最經濟！最奇特！
(花活靈)外治藥水信用最能功效奇特中外皆知曾用者皆稱奇不已未用者不可不試夜濁夢遺限即晚痊愈每樽減沽三毫
各埠各處藥行均有代售

食魚腸魚肝佐膳 八人中毒
兩家男女 兩人勢極沉重 經送醫院救治

筲箕灣柴灣仔大平村、有一磨竹店、居其內者爲客籍男子鄧盛、及其妻子三人、前日下午晚膳時、其妻購買大魚腸數副、蒸之佐膳、食後一無所覺、至半夜時、一家四口、漸覺頭暈、呻吟不已、鄰人發覺、知爲中毒、乃急將之送入醫院救治、中毒者爲男子鄧盛(四十四歲)、其妻李氏(卅五歲)、女子鄧朝、鄧毛來、共四人、中以鄧盛較爲沉重、又寓中環九間中和里五號地下、有龐姓住客、一家四口、龐氏夫婦兩人、及兩子、於前晚六時、向街市購有魚肝等、烹之共食、詎料食後、四人同告中毒、竟夕感覺不適、至重者爲其幼子龐富(四歲)、至昨晨八時五十分鐘、勢殊危殆、其父方卿乃送入國家醫院救治、由醫生洗胃後、得悉彼數人同是中毒、於是轉報中央警署、派出警探前往查究、並將其妻及子等共四人、送院救治、惟該三人中毒較輕、無甚大礙、醫生將檢驗其中毒原因云、

小腸疝氣
專醫七種 祖傳中醫師始創 全用王道中藥有治癒止痛源民化多有治愈人鳴謝恭頌凡患此症屢醫罔效或不斷尾者請速來診治能限日全愈永無復發
醫局大道中二百卅三號二樓 (黃靜華對面) 診症十一時至下午六時

荷理活清血解毒藥片
提防復發與隱毒
治毒藥品琳瑯滿目偶一不愼誤服爲藥則對于生命必危險患者不可不愼也一荷理活清血解毒片乃由美國配製有偉大發明能力曾愈數萬人不論新染久患積除毒根流膿潰爛皆即見效保無復發屢醫未斷根者不可不服各埠藥行均有售

售鮮奶須領牌

(專訪)邇來本港衛生當局、對食物店之清潔、極爲重視、除不時派員分往各區巡察外、現開又發出命令、凡須有生奶出售之食品店或雜貨商、俱應前往領取執照、保證爲妥善、方准出售、查以前代售「大公司」生奶者可無庸領牌、惟今則一律須遵章辦理云、

女童軍總部 今日舉行贈勳典禮
贈送修頓夫人精緻勳章

本港女童子軍、爲酬謝總隊長修頓夫人歷年功績起見、定今日下午四時半、在該會總部、贈送修夫人精緻勳章一面、以爲紀念、屆時柬請各界名流參加贈勳典禮、以昭隆重云、

兩少婦突患急症

深水埗大南街某號二樓、婦人吳四(廿七歲)、昨晨四時、突患急症、呻吟不止、後由家人發覺、僱車將之送入廣華醫院救治、經醫洗胃後、已無性命之虞云、又旺角通菜街某號四樓、少婦陳蘭(二十六歲)昨晨九時、亦突患急症、臥被家人發覺、僱車將之送入廣華醫院救治、經醫洗胃後、已漸清醒云、

[illegible]片消息

▣中央劇團、限期明天開往廣州獻技、爲求順應各界需求起見、特於今日最後一天、日戲點演桂名楊鈺卓芳拿手好戲「王寶釧」、夜演「胡塵恕錦」、
▣容合滑稽愛國於一劇中之「馬介甫」、前在廣州公映、擁擠異常、聞此片本港映期、亦將不遠、
▣新世界昨日放映「有冊君下集」、成績極佳、各場均告滿座云、

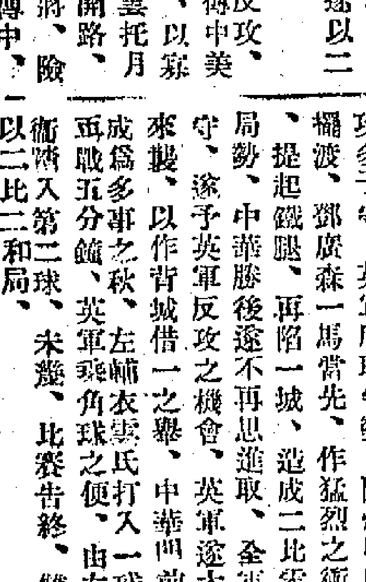

勇猛精進
華夏添品丸敬祝

恭頌喉鼻專家洪冠洲先生歷救危急症
(白口九)(三日包止吹侯到好科散)舖在大道中二四二十一號(止痛內消消痔丸)(搽到即止臭狐散)

鼻流鼻涕 鼻淵腦漏丸
每盒二元 專治傷風鼻塞 鼻流黃涕 大人小兒長流鼻涕

諷世小說 官海污流 (三〇四)

半月

第十二回 欣然得趣 錦帳賓卑詞 謀定斂財 綉榻聆高論

這時聽見部長的說話，便狠巧妙的笑道：「部長說得太過了，像我這般醜陋的女人，怎勞部長的記掛？部長雖是那麼的說，我自問也沒有那麼的福氣！」說完，又是狠嬌媚的嘻嘻的笑着，部長看她那個嬌憨的樣子，伸張兩隻手，就要把她抱到面前親吻，那萍娘好不靈敏，她看見明光站在旁邊，不願給他看見，便狠迅速的向後倒退了兩步，部長抱她不着，撲了一個空，幾乎栽倒，明光連忙上前扶着，口裏說道：「部長，你仔細些，不要栽倒！」部長那裏還顧慮明光的說話，却向萍娘說道：「好乖乖，你走到那裏去呢？」萍娘詐作沒有聽到，口裏却說道：「明光，房間多熱，為甚麼不替部長脫去大衣呢？」她說完，很靈敏的閃了一閃身，已經站到部長的後面，狠風情的笑道：「你看我多沒規矩，部長來了，茶也不奉一杯；就是部長不責怪，給人家曉得了，也得笑脫牙齒哩。」她說的時候，臉上展開嬌媚的笑容，柳腰款擺，就是當她登場歌唱的時候，也沒有這般媚惑動人的樣子，不特是部長看見了，心裏忍不住，就是明光看見了，也覺得又是歡喜，又是妬忌，原來明光帶部長來的時候，他的心裏還怕萍娘愛俏的脾氣沒有改，不肯招待部長；心裏忐忑着。可是這時看見萍娘那種打情罵俏的樣子，蕩冶絕倫，而部長亦不顧一切的，儘地挑引，他自己又不由得覺到一陣酸味攻上心頭，異常的難過，叵耐那萍娘更是像故意戲弄他一般，雖然不肯讓部長擁抱，可是那眉梢眼角，却儘地的逢迎着，對於明光，反夢理不理的，明光心裏不由得恨道：「娘兒愛俏的那一句話，眞個靠不住的，你看萍娘看部長到來，她的態度，便和從前適不相同了。」

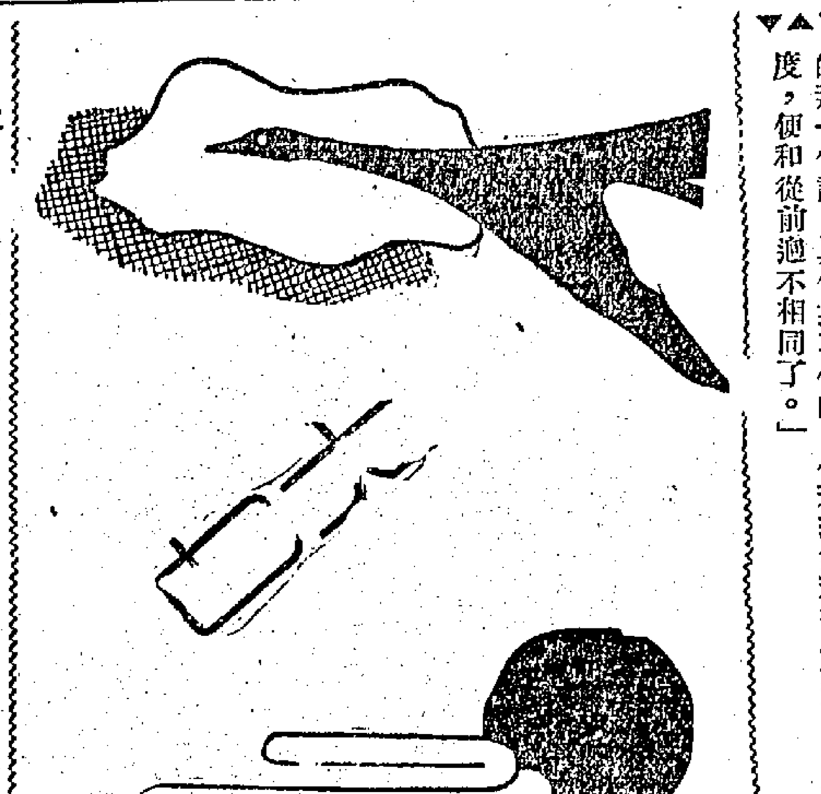

集團結婚之零珠屑玉

大光雀

邇自提倡儉德，於婚姻一途，為便曠夫怨女輕而易舉之耦合，遂倡有集團結婚之舉，因應時會，到處風從，此殆符於古訓與其奢也寧儉之旨，未可以非其簡也，昨從一片熱烈歡呼聲中，獲觀本港第一屆集團結婚盛典於青年會，問世以還，此為初見，竊以為婚姻雖曰人生重大事，而奢儉亦不外如是觀耳，記者借此機會以覩世俗，而記者之時聞袋，亦得以增益幾許資料也，茲將此中花絮，分別錄后以飫讀者。

▲評頭品足 鴛侶十一雙，未足打數，當樂聲大鳴時，魚貫而進，高矮參錯，觀禮者視線旣集，笑語隨發，更有鼓掌以迎者，雖曰「戥人高慶」，而「廣東佬」本色，到處難滅，甲謂如何，乙云「對眼」，彼一言，此一語，男性如此，女性亦無不然，評頭品足，人有同心，不過眼光所及，雖趣一致，彼未婚男女，今日明于觀人，亦當念他日人之觀己否。

▲影機活動 禮堂內外，荷機持鏡以俟鴛侶至者，數可廿餘人，攝影工作，視採訪責任，其道殊而其重要也則一，老爺訪事，可用靜默態度，瞬息不來，則用筆記，惟攝影記者，對於正側兩面，與乎光陰角度之關係，不能不東竄西走，足不停趾，新郎新婦，入禮堂時，人人乃作準備之姿勢，有高立椅上者，有於人叢突圍出者，禮台之上，且成為若曹臨時分據地，各提手腕，各運匠心，「攝景」諸公，除新聞記者畫報記者外，私人之欲得其紀念照者，數亦不少，在此最形活動者，首推若輩。

▲哄堂一幕 行禮程序，及於新人步上禮台，以事前曾加訓練，男左女右，挽臂緩行，亦殊見「落落大方」，顧以新婦長衣拖曳，登台之梯又過小，倘一不愼，傾跌堪虞，第三對首蹈危機，幸新郎手快，小心挽掖，得以化險為夷，在此一刹那間，已聆哄堂大笑，旣而第六對又挨次上台，下時依樣葫蘆，衣長絆足，其實也實事中之事，語之為手足無措，未免言之過甚，迨至最後一對，當其互相致禮時，低頭鞠躬，險生接觸，於是觀禮者又復哄然歡喜，事而有歡喜聲，不其大好象耶。

▲默忖心事 禮旣成，觀衆退出，勢如潮湧，吾人冷眼傍觀，則赴會者女性佔十之七，男性僅十之三而已，「戥人高慶」，畢竟以女性為熱情，若從人推擠，則男性鹹為「斉數」，以此一回盛事，吾人對之，不免有所感想，而婦女心事多，思量大，覲罷退出時，臉泛歡容，謂其芳心不思前想後者，吾不信也。

綠林紀實 剿盜黑面祺 (二三八)

法文著

第十二章 黑面祺截劫運烟艦 馬騮王攻打東炮樓

保姿搖首曰，儂玆不贊成君言，誠以我等現時地位，須奮勇向前，掙紮得相當勢力時，尚不敢自餒，誠以本身為一黨之領袖，亦有畏葸之心，則部下更誰願出死力向前乎，黑面祺笑曰，我非畏怯，在我個人當身先黨羽方能服從，我之所言者，乃為卿計耳，保姿搖首曰，儂自隨馬騮王妾學習槍法後，聞馬騮王妾述彼在鶴山隨馬騮王時，出生入死，扒山越嶺，絕不以為苦，馬騮王妾是人，亦為女子，儂何嘗不是人，不是女子，彼能之，而儂獨不能乎，是以胆量乃隨之而壯也，今日無論如何，儂亦必以親自參加戰事，其實子彈雖無眼睛，惟其傷人亦有分寸，苟能隨機應變，審愼以赴，則又何慮為所傷害乎，黑面祺以保姿執意不從，遂亦無法，乃導之至舵房側之鋼甲板下曰，此處為舵房，緊全輪安危之所在，故其所設備之鋼甲，比較他處為堅厚，卿今日為初次見事面，頃刻槍砲之聲，有非如練習槍法之單條者，我並使馬騮王之妾來此伴汝何如，保姿點首，黑面祺乃招馬騮王妾使前，告以頃刻間，保姿同伏於此，馬騮王妾點首，以是時來一嚴重事件爆發之期，遂與保姿在輪上閒步，黑面祺則指揮各匪黨將手機關及輕機關槍位安放妥當，又將此八十餘人分配於輪上，手機關則由黑面祺及馬騮王夫婦掌管，兩挺，黑鬼義與阿明則輪流掌管，而使阿明看舵房，因阿明亦諳獨駛術者，乃助掌舵之人進退，且阿明於運烟艦中人又有三數人為其收買，相喻於無言者，故行至若干步位便須術前，亦阿明之知也，編配旣定，遂由黑面祺下令升火啟輪航行，徐徐駛出涌外，衆人是時知又有大圖謀矣，雖未知此行目的何在，然在各人緊張之情形下，則此行當亦非同小可，最低限度亦為截劫來往輪渡，蓋非截劫輪渡必不致開動小輪，且派另一部人在岸上夾擊也，是時人人均磨拳擦掌，異常奮興，黑面祺又向各人謂，此次出動，事非輕，因對方之器械亦不弱，故預料必有一番惡戰，而後方能達目的，非垂手可得者，着各人振起精神以赴，否則萬一有失手情事，則恐銳氣為之頹喪也，衆聞言，均轟然應諾，時輪已出涌外，鼓輪向下游而去，航行不久，即已經過岸上蘇富等握守之處，各人均欣然攜手相呼，示意於無言中，直至輪漸遠後，始潛伏於甚下，而以一人在高處守望，而黑面祺所溺之輪，則在遠處游弋往來，俟運烟艦之至，是時已下午矣，蘇富與陳安屏息以待，未幾，卽隱隱聞遠處有汽笛之聲，其鳴聲凡三，均極長者，此為阿明與艦中人約定之暗號，蘇富及陳安一聞汽笛聲，精神卽為之一振，而驟聚者已飛奔而下，蘇富大聲曰，已至耶。

至善禪師三遊南越記

凌霄閣主

373

第二十三章 芙蓉寨避禍 至善夜探鬼塔眞情

鐵頭老鼠正欲有言，而童千斤亦自外飛跑而入，一見各人，面有驚奇色，蓋突見洪熙官父子及春燕在座，而又未知為何人也，鐵頭老鼠乃一一為千斤介紹，千斤點首，卽曰，坳外突然有水滾滾沖入坳中，在此數天時候，未嘗聞有水漲者，今水來突然，其中必有古怪，我等不可不急為準備也，華寶曰，在撻沙灘上流，本為三叉嶺之瀑布所注下，但其水雖急，然亦徐徐而瀉下者，下流總可以宣洩，流通而有餘，斷不致泛濫如此也，鐵頭老鼠曰，或者敵人乃利用此瀑，以灌入我坳中乎，若此則當有法以救之，且亦不必驚惶，因瀑布不比大河，可以決堤盡灌入坳中，因瀑布水源有限，其所蓄者無多，一經盡洩，水勢便定，而下流亦通矣，可卽傳令守者鎮靜，勿自相驚擾，便可使敵人無從有隙可乘矣，華寶師弟對於地勢熟，汝知下流在何處否，華寶曰，下流卽在鯉魚涌矣，不過此涌與灘相隔，尚有一條基，然後始達耳，鐵頭老鼠乃謂華寶曰，如此則更須白矣，師弟可率十人携鋤前往，各將此基掘斷之，使灘水得通流入鯉魚涌內，則此間之水便卽退矣，華寶乃卽奉命率十人荷鋤前往，而鐵頭老鼠與洪熙官卽出坳盧頭鎮攝一切，洪寶與春燕亦同齊返葫蘆頭鎮攝一切，但見撻沙灘方面飛石在坳中助理一切，鐵頭老鼠乃指揮各人但衝來，有如雨下，鐵頭老鼠乃指揮各人但固守門戶，不必張惶，而未幾果然水勢已漸退，一見水勢退落，而撻沙灘方面敵人，則已盡退，形影都無矣，滋鐵貓兒勢已定矣，但鐵頭老鼠乃謂華寶曰，敵人雖然退矣，但恐敵人反有計在內也，不可大意，不過在此三五日間，斷無再來之力，則今夕我等可以首途赴芙蓉寨矣，但能否見師傅一面，尚能測度也，不過師傅如不在芙蓉寨，亦必在鬼塔也，因師傅現在最注意於鬼塔，謂鬼塔必有奇怪事在內，或者有利我等者，鐵頭老鼠旣吩咐華寶守禦方法，便卽率三人前赴芙蓉寨，在葫蘆坳與芙蓉寨相離，不過六七里耳，所以未及二更，便到寨前，鐵頭老鼠當先，未到木柵，已有柵外放哨者喝問，鐵頭老鼠將問答清楚，守柵者乃開柵放入，鐵頭老鼠一入前寨，便見梁博與生老虎守前門，見鐵頭老鼠突然返寨，以為葫蘆坳必受敵人困攻，勢急而求救也，乃問曰，前方有何事情，或者另有強敵乎，鐵頭老鼠曰，否，已將敵人戰退矣，不過因為師弟洪熙官突在花王寨相遇，所以急欲一見師傅也，言已，便將洪熙官父子介紹與梁博及生老虎相見，并述洪熙官當日在飛龍瀑處逃出，不能隨隊同齊南下，所以散失直至今日始能相會，生老虎乃謂鐵頭老鼠曰，師傅今夕方與各人同赴鬼塔也，鐵頭老鼠乃謂生老虎曰，師傅離此間幾時矣，生老虎曰，晚飯完，便卽首途矣，據師傅所云，則謂欲於今夕將鬼塔中之秘密，分別搜查清楚，而後方肯返寨也，是則師傅或者不願守此，而欲守塔中，以為本寨之屏障乎，鐵頭老鼠曰，我不入中寨矣，煩為我代告各師兄弟，謂我急於見師傅一面，而且攜洪熙官往謁師傅也，俟見師傅之後，然後方再返寨，或各人相見矣，或者卽夕趕回葫蘆坳，以免有失防禦之力，致於熙官，則或任彼追隨師傅矣，生老虎乃諾諾，鐵頭老鼠遂携熙官父子及春燕同出，直向鬼塔方面而去，正在出寨未及半里，一到十字路口，突見左方田基有物如石磨者，從地而滾至，各人見此，不禁大驚。

佛山秋色收標中之像生菓品化裝人物寫眞

茯苓

佛山之有秋色，猶中山小欖之有魚蝦大會，二者均為曾因此而退賊，故該地人士便認有深長之會景，相傳中山小欖之魚蝦大會，則會以是而驚退強盜草汝貴也，佛山之有秋色，則亦相傳以此而嚇走張保仔者，二事皆有印入人心，此其所以年年如是而間斷，客歲佛山秋色會景，延至農歷十一月十五始舉行收標，復將會景中之最精妙品，昇之巡遊，去年以時歲荒，乘者皆匆匆人事，未及詳細參觀，所以多有未及往觀者，此次新正多暇，人閒心閒，故觀者尤為多趣也，計是日參加巡行者，已聚佛山去年十餘舖所出秋色之精品出齊矣，佛山之所謂舖，猶鄉中之所謂區焉，非店舖之舖也，綜觀是日所謂「車心」者有三十餘架，任裝馬色亦等此數，其外「担頭」製作，係人物，染頭圖花等，不可指數，惜該諧諷刺化裝無多，未能惹觀者注目，其中所令人贊許者，則有某餅家，所製「餅作」，頗為精巧，其製法則用精緻玲瓏小餅千餘，綴成羅傘一具，其中復有江門脆皮蕉一担，皮色及蕉節蕉鶸，均維妙維肖，更有一蕉為拆斷口者，其蕉絲綜錯，尤為具見匠心，又有針魚一盤，亦能色與質均肖，而肩之行時，水淡魚游，更為妙絕，復有蟹一担，則背十足，動作之蟹性，誠能表出其橫行之態也，花卉一類，則以桃花，雞冠花，吊鐘花，拜柴頭花局之菊花，水仙等，深得觀者贊賞，至於隨行之武館獅會，亦為佛山所著名出產也，因佛山技擊教頭，自來均盛於各地，而百十年間，所出名教頭如張鴻勝，陳牛盛，贊，馮小青等，均為遠近知名，是日汾寧路某彩票公司，懸十元紙幣十張，高逾三層樓外，是店高凡三層，採青之艱苦，可謂罕見矣，後卒疊人凡四層，復以單頭挹六枝為底，始能躍起採及，此亦足見武技之不弱也。

新海鮮公司

顧客垂鑒

本公司，因受滙水影响，各物價昂，突然飛騰，本公司亦不免，因時局，感受困阨，故不得不將餐價略增，以資彌補，諸君幸垂諒焉。

二月十七號全餐 特別餐每位四毫半。

▲即日午餐六毫▼

一・番茄湯 二・炸龍脷 三・滷鴨羊脷 四・粟米會鷄 五・燒牛肉 六・燒夾 七・波菜 八・炸忌廉 九・生菓 十・咖啡

德輔道中五十九號 電話二〇弍三四

表現才幹

于詞濟令者，每當大庭廣衆之間，口若懸河，滔滔不竭，善於交際者，每在都市社會中，應此接彼，奔忙週旋，善于觀察者，每對感官所及之處，冷靜深思，調查研究，善於為文者，每對社會活動之關鍵，演繹歸納，立論批評，此即所謂各盡能力所及，表現其特有才幹，譬如虎標萬金油能治萬病，虎標八卦丹能解渴生津，虎標清快水能洗潔胃腸，虎標頭痛粉能立止頭痛，諸物亦為盡其能力所及，隨時隨地將特有才幹表現，而為人器重。

恭頌良醫 林李萬

乙亥仲秋家母忽患喉痛胸滿痛症，延醫士診治，有謂氣結者，有謂血滯者，而所服方藥，不見效，日益加甚，後得張君海潮介紹，乃延林李萬先生到診，斷為寒氣所隔，寒痞結於胸，以上焦湯桂枝湯加減而用，人參白朮[illegible]，果然上下焦通，痛除，一服而胸中之痛去，後以報端諸言數日之間，喉痛若失，[illegible]先生之功也，爰為數言以誌[illegible]。先生現寓荷李活道二百五十四號 春堂藥材舖 中山石岐林瑞芝謹頌

痔科獨一 張桂林先生

余患血痔十年，每大便頻頻下血，痛苦異常，得友人胡容齋君介紹往痔科專家張桂林先生醫理，確無痛苦，旬日果痔隨線落，無以報，特此登告鳴謝，傳同病知所問津。

先生醫寓香港大道中二百廿一號二樓 電話二六零二六

歐陽蓮卿 專醫婦女痔瘡

德輔道西 廣興泰金山庄 黃耀軒

普益公司 (鑄專)

活版印務 印刷用品 一概齊全 字粒花邊書片鉛 發售 諸君光顧 無任歡迎

初號 大號 二號 三號 四號 五號 六號

花邊 字粒 書片 鉛 發售

香港中環結志街四十三號 電話二壹二陸壹 普益公司啓

肺腎專家 關履之專醫

咳症 血症 腎病

外感咳 百日咳 肺癆咳 睡中咳 大血吐血 小便血 後血 産後瘀血 腎虧 腰刺 氣喘 ... 內傷 房勞咳 肺癆咳 胎前 耳目 頭暈 神經衰弱 夜尿 五淋 白濁 ...

凡患肺腎諸般血症 醫務所中環何東行二樓

省港澳輪船公司 ▲每日來往省港時間一覽表▼

泰山 禮拜二四 夜船 十點 上省；禮拜一三五 四點半 返港；星期日夜船上省

瑞安 禮拜二四六 日船 七點半 上省；禮拜一三五 七點 返港

佛山 禮拜一三五 夜船 十點 上省；禮拜二四六 四點半 返港

龍山 禮拜一三五 日船 八點 上省；禮拜二四六 八點 返港；星期六夜船返港 星期日上省

金山 ▲來往港澳船期▼ 唐餐房二元二 尾樓七毫 大倉三毫

(星期一至星期五日) 上午八點往澳 下午三點返港

(星期六日) 下午五點半往澳

(星期日) 晨早三點返港 上午三點半往澳 下午五點返港

瑞泰 每日 下午五點半往澳 半夜三點返港

禮拜六上午八點半往澳 禮拜日停航

省港澳輪船公司 太古洋行 同啓 民國廿五年二月十日

太古洋行輪船

拔毒生肌 陳泰泰瘡膏 統治大小瘡癩頭瘡爛肉瘡患及各種無名腫毒

(總經理) 店 拾義藥廠及各處有售

一元清 舊毒五角止 新流

虎馬 龍齡糕 白濁

統治萬毒，不論初染久流，宜先內服龜齡糕，堅大瓶倘重症老〇則外用虎馬牌注洗水，廿四時除毒，令你拍案叫絕，一萬瓶之功。市上舊式白濁丸可廢 總發行中環興隆街廿八號瑞記藥行 ▲澳門十月初五街 ▲或向灣仔虎馬行分銷

李紹和醫師 擅 腎 肺

（養生術）人之所以生者，惟精氣神，人能寡慾以養精，節飲食以和脾胃，當勞動以堅筋骨，即可延年，若任情縱慾，腎氣日損，百病從生，至青年學子更宜有節，不節則火動而水日虧，火熾金傷，成癆症，吾人可不愼乎。

六代祖傳 男婦癆傷血咳 獨步妙藥 神經衰弱 腰刺心跳 遺精腎病 三日包止

診金隨意 寓深水埔基隆街八十三號 下午二點至五點在香港灣仔洛克道二三九號

滅毒醫社 精治新舊白口

香港上環大馬路二百八十號二樓 卽中央戲院左便

無論何種毒症 如內皮腫爛 遠年舊患 限日痊愈 保無復發 每診一元 進藥如包醫十元至十五元止 三日包清

醫師孔少賢處理

鳴謝運氣醫術愈我遺晶

僕患遺晶六年，身體虛弱，斷神疲，幸得本港高陞街六十二號二樓腎病專科黃鳳泉醫生，為我按穴敷藥，並教我運氣術，不用服藥，遺病無形消滅，當時詫為神奇，門何生治療遺晶，十二藏諸藥罔效，由我介紹黃醫生處診治，亦慶全愈，足證先生運氣術確能造福，人報章歌頌不絕，蓋有由也，特此登報鳴謝 受恩人張子光謹啓

除我病魔

咸豐街一百廿七號 光裕醫師 ... 症：遍身痕癢，虫行蟻走，面目不對，得宗兄介紹請岑醫師診治，旬日全愈 ... 岑卓光白□丸

照妖鏡 圓光法候教

圓光法乃以白紙粘于壁上施法其間，須臾紙上卽現一白光，如紛繁則現身態畢呈，一一過去，未來之事，且能見疑難之事物，著錄以卜休咎，有欲研究斯法者，見微知驗 灣仔洛克道三百零八號 玄玄學舍啓

解决孕的問題

凡關於一切孕產的安全抑或否有孕，欲求受孕保孕與及大產小産的問題，羅用柔留產房均能代為解决，包無錯悞，本留産房開業九年，專門治理產科婦科帶科，確有特長，工夫久已著名於旺角一帶，地址旺角上海街五六五至五六九號 電話五八二六六 并專醫孕□防毒藥，產後肚痛藥，小兒化痰止咳水，婦女通□水，行經肚痛藥。

白喉鵝喉救星 瑞誠堂 陳錦泉喉科聖手

危急重症，傳患喉症者，不知凡幾，各界諸君口碑載道，多知其為獨得秘傳喉科聖手也，前在立記行經... 興西街四號二樓，並有秘製定驚除痰散

省港潘海山專醫瘡科分治擁疽

潘海孫醫生在粵局揚仁里 潘善初醫生在港局擺花街 候診